



voorjaar 2016 Halverwege

Beste inwoner van Ermelo,

Het gaat ons over het algemeen goed in Ermelo. De meesten van ons hebben een fatsoenlijk dak boven het hoofd. Onderwijs en medische hulp zijn goed geregeld. De sociale voorzieningen zijn op orde. Hongersnood kennen we niet: er is voldoende te eten en te drinken. We hebben meer vrije tijd dan ooit.

Er is in de voorgaande generaties heel veel bereikt waar we dankbaar voor kunnen zijn. Maar hoe goed we het ook hebben, vanzelfsprekend is het allemaal niet. Wat er aan welvaart en welzijn is opgebouwd moet onderhouden worden. Er zijn zorgen over werk en over de zorg. Banen kunnen zo maar verdwijnen, werk is niet makkelijk te vinden. Gezondheid kan achteruit gaan waardoor steun en hulp van anderen nodig is. De geboorte van een kind met een beperking zet het leven op de kop. Solidariteit gaat dan niet altijd vanzelf. Progressief Ermelo ziet het zorgen voor sociale bescherming als een belangrijke publieke taak van de gemeente. Zorgen dat ondersteuning en zorg voor hulpbehoevenden voorhanden is en blijft, heeft voor ons hoge prioriteit.

Wat we ook belangrijk vinden is duurzaamheid. Wij denken dan aan zuinig zijn op het milieu, de natuur en de ruimte. Onze partij staat dan ook volledig achter de ambitie om van Ermelo een energieneutrale gemeente te maken.

U begrijpt het al, het bovenstaande gaat over de thema's die Progressief Ermelo het allerbelangrijkst vindt. Het zijn onderwerpen die de reden zijn van het bestaan van onze partij. Wij zijn een sociale en een groene partij. Omdat we nu halverwege de raadsperiode 2014 – 2018 zijn, lijkt het ons een goed moment om u als inwoner van Ermelo te informeren. In deze **Halverwege** maken we een tussenbalans op.

U vindt informatie over:

De partij Progressief Ermelo en haar activiteiten in de gemeenteraad.
Wat Progressief Ermelo bereikt heeft en nog wil bereiken.
De komende twee jaar gaan we gemotiveerd en vasthoudend door.
Houdt u ons in de gaten?

Met een hartelijke groet,
De fractie van Progressief Ermelo in de gemeenteraad

Progressief Ermelo wordt gesteund door de plaatselijke afdelingen van:



GROENLINKS



PARTIJ VAN DE ARBEID

Meer weten? www.progressiefermelo.nl



**Sociaal
&
Groen**



Staan, van links naar rechts:
Anneke Knoppert, raadslid
Laurens Klappe, wethouder
Bea van 't Hul, raadslid

Zittend, van links naar rechts:
Alex Kleijnen, raadslid
René Arts, raadslid/fractievoorzitter

Sociaal

We kennen allemaal het gezegde dat geld niet gelukkig maakt. Dat mag zo zijn, maar te weinig geld maakt ongelukkig, zoveel is zeker. Vooral als deze situatie lang duurt. In Ermelo moeten ongeveer 600 mensen – waaronder 150 kinderen - rondkomen van een bijstandsuitkering. Dan wordt het leven erg bleekjes. Ermelo heeft weliswaar een fatsoenlijk minima en armoedebeleid, maar wij vinden dat er nog wel een tandje bij kan. Vooral de situatie van betrokken kinderen is zorgelijk.

Drie jaar geleden zijn we er al over begonnen: het extra geld wat door het Rijk jaarlijks beschikbaar wordt gesteld voor armoedebestrijding moet rollen en niet op de plank blijven liggen. PE heeft voor deze opvatting brede steun in de raad gekregen. Huishoudens die moeten rondkomen van een bijstandsuitkering hebben zodoende ook eind vorig jaar per gezinlid weer een extra toelage van 50 euro ontvangen. PE wil deze jaarlijkse toelage vastleggen in het nieuwe **armoede- en schuldenbeleid**. Een nog belangrijker punt zal zijn: hoe erfelijke armoede te voorkomen? Daarom zetten we in op de kinderen die nu in armoede opgroeien.

Ook zijn we supporter van de **Voedselbank**. Ongeveer 55 huishoudens in Ermelo ontvangen wekelijks een voedselpakket. Een paar keer per jaar steekt onze partij ter plekke de handen uit de mouwen.

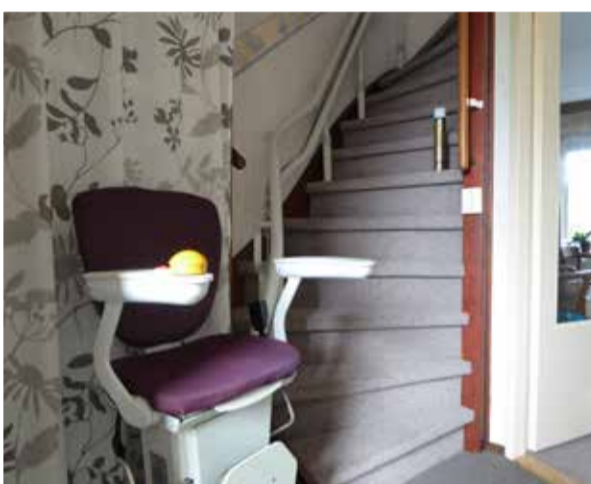

Zorg en vergrijzing. Onze levensverwachting stijgt nog steeds en dat is mooi. Maar met het ouder worden neemt de kans op gebreken en het ontstaan van zorgbehoefte toe. Zelfredzaamheid kan dan best lastig zijn. Als partij maken wij er ons sterk voor dat iedereen de zorg krijgt die nodig is. Dat betekent een ruimhartige toepassing van de Wet Maatschappelijke Ondersteuning (Wmo). Met de hulp van de wijkverpleegkundige, het sociale wijkteam, huishoudelijke hulp op maat, dagopvang en ondersteuning van familie, vrienden en burens willen we (langer) zelfstandig thuis wonen mogelijk maken.

We vinden het ook belangrijk dat mantelzorgers niet overbelast raken en gewaardeerd worden voor het belangrijke werk dat ze doen voor familieleden en bekenden. Als blijk van waardering wilde het college aan alle mantelzorgers een cadeaubon geven van 50 euro. Wij vonden dat te mager. De meerderheid van de raad was dat met ons eens. Zodoende werd het **compliment aan de mantelzorgers** verdubbeld naar 100 euro. Wij willen dit gebaar tot een jaarlijkse goede gewoonte maken.



Vluchtelingenopvang zien wij als een humanitaire plicht. Ook Ermelo moet doen wat in haar mogelijkheden ligt en haar verantwoordelijkheid nemen. Het is goed dat jonge vluchtelingen worden opgevangen in De Hooge Riet.

Mensen met een handicap moesten tot voor kort betalen voor hun **invalidenparkeerkaart**. Dat vonden wij niet eerlijk. Ermelo kent immers gratis parkeren voor iedereen. Dan ook voor mensen met een beperking, ja toch! Samen met het CDA zorgden we er voor dat de legeskosten voor een invalidenparkeerkaart werden afgeschaft. Wel zo eerlijk.

Progressief Ermelo is een vooruitstrevende plaatselijke partij die bestaat uit leden en sympathisanten van D66, Groen Links, PvdA en SP. Ook mensen die geen lid zijn van een landelijke politieke partij zijn betrokken bij Progressief Ermelo

Groen



Ermelo wil in 2030 een **Energieneutrale gemeente** zijn. Dat wil zeggen dat we dan evenveel energie duurzaam opwekken als we met z'n allen verbruiken. 2030 lijkt ver weg maar de veranderingen die nodig zijn, zullen goed voorbereid moeten worden en kosten heel wat tijd. Om energieneutraal te worden, zal de gemeenteraad nu al besluiten in die richting moeten nemen. Wij denken dat er grootschalige opwekking van energie nodig is. Onze voorkeur gaat allereerst uit naar ruime toepassing van

zonnepanelen. Waar de aantasting van de natuur en landschap minimaal is, zou ook plaatsing van windturbines mogelijk moeten zijn. Daarnaast besparen op het gebruik van fossiele brandstoffen: meer fietsen en minder autorijden! Ook willen we de inkoop van het leerlingenvervoer, Wmo-vervoer en regiotaxi zo groen en duurzaam mogelijk maken.



PE was de eerste partij in Ermelo die al in 2011 pleitte voor het opzetten van een **fonds voor duurzaamheids leningen**.

Al met al heeft het nog tot 2015 geduurd voordat dit fonds er kwam. Maar daarmee hebben we ook heel wat bereikt. Iedereen in het dorp heeft nu de mogelijkheid een goedkope lening af te sluiten bij de gemeente. Met deze lening kunt u uw woning verbeteren met bijvoorbeeld isolatie, zonnepanelen of dubbel glas. De aflossing van de lening is eenvoudig op te brengen door

de besparing die u realiseert op de energiekosten. Inmiddels wordt er veel gebruik gemaakt van dit fonds. Tweemaal bingo: goed voor het milieu en goed voor de portemonnee!



Op ons initiatief wordt Ermelo één van de eerste gemeentes die plastic **flesjes en blikjes** gaat **inzamelen**. Scholen, (sport)verenigingen en andere maatschappelijke organisaties kunnen iets extra's verdienen door mee te doen aan dit project. De verpakkingindustrie betaalt. Het mes snijdt zodoende aan twee kanten. Scholen en verenigingen kunnen wat geld verdienen, ons milieu wordt minder belast en Ermelo wordt schoner.

Wonen in een groene omgeving heeft vele voordelen: het verhoogt het woongenot, de bomen verbeteren de luchtkwaliteit en wateroverlast wordt voorkomen, doordat het water de grond in kan trekken. Daar zouden we blij mee moeten zijn. Toch lijkt het wel of de natuur aan het kortste eind trekt bij ieder bouwplan of iedere aanleg van een weg of fietspad.

Tijd om hier iets aan te veranderen, door bij elk plan eerst na te gaan welke bomen er staan en hoe zij ingepast kunnen worden in de plannen.

Met een beetje goede wil kunnen er zo veel **bomen behouden** blijven. Dat is en blijft belangrijk. Zeker als het om prachtige monumentale bomen gaat. Als bomen dan toch moeten verdwijnen, moet van te voren duidelijk zijn hoe bos en natuur wordt gecompenseerd. Dit om te voorkomen dat er iets gedaan wordt waar uiteindelijk niemand wijzer van wordt. Hier gaan we de komende maanden mee aan de slag.

Niet alleen actief in het gemeentehuis

Wij zijn een partij die het contact met de inwoners belangrijk vindt. Het helpt ons bij onze meningsvorming.

Los van onze maandelijkse spreekuren, spraken wij in de afgelopen 2 jaar met:

(in willekeurige volgorde)

Aanwonenden Oude Telgterweg 182 t/m 212
Ambulant jongerenwerk
Bewonersgroep Tonselse Veld
Buurtbeheerder Uwoon
Aanwonenden Kerklaan/Postlaantje
Humanitas NW Veluwe
Stichting Alzheimer afdeling Noordwest Veluwe
Alzheimer Café, Baanveger
Bezoekers De Parasol
De Voedselbank
Stichting Schuldhulpmaatje
Mantelzorgconsulent
Korfbalvereniging Dindoa
Rolstoelbasketbalvereniging DeVeDo
Wijkvereniging West
Jongerenraad
Vluchtelingenwerk
Klantenpanel Sociale Dienst Veluwerand
Adviesraad Sociaal Domein
Stichting Natuur en Milieu Platform
Stichting Schapedrift
Leonardo Da Vinci
Emaus College
Het Pakhuis
Rietschansschool
RK Basisschool Prins Willem Alexander
Leerplichtambtenaren/teamleider leerlingzaken Noord Veluwe
Gymnastiekvereniging Sparta
Werkgroep Toegankelijkheid
De duurzame (door) start in Ermelo (CPO)
Sociale werkvoorziening Proson
Sociaal ondernemer Inclusiefgroep
Vijverhof, vereniging voor groepswonen senioren
Buurtbusvereniging
Vallei Boert Bewust-boerenbedrijf
Buurtvereniging Horst & Telgt
Buurtvereniging Speuld & Omstreken
Land- en Tuinbouworganisatie Veluwerand
Stichting Noah
Camping de Haeghehorst
Bureau Jeugdzorg
Woonzorgcentrum De Arcade
Brandweerkazerne
Beleidsadviseur Onderwijszorgkoepel OZKNV
Sociaal wijkteam
SBO De Springplank
De Kledingbank
Centrum Jeugd & Gezin CJG
Directie VCPO Scholen
Jeugdsportfonds Gelderland
Vrienden van Calluna



Het dorpscentrum is fraai opgeknapt. Het heeft een hoop geld gekost, maar het resultaat mag er zijn. We moeten nu wel opletten dat iedereen zijn boodschappen kan doen. Ook de blinde of slechtziende. De lokale werkgroep **toegankelijkheid** liet ons ervaren hoe het is als er fietsen of winkeluitstallingen op de blindegeleidestroken staan. Dat kan dus echt niet. Desnoods afdwingen via handhaving. Want op de genoemde stroken mogen geen obstakels staan en ook aan weerszijden moet er vrije ruimte zijn. Dat is nodig voor de oriëntatie en veiligheid van de mensen. Ook voor de rolstoel- en scootmobielgebruiker is een ongehinderde doorgang van belang.



Politiek hoeft niet altijd moeilijk gedoe en afweging van belangen te zijn. Het mag ook wel eens lichtvoetig en ludiek. Op ons initiatief heeft Ermelo een heuse **dorpsdichter** gekregen. Dorpsdichter Fiet van Beek zal gevraagd worden een gedicht te schrijven bij bijzondere gebeurtenissen in het dorp. Dat zal de betrokkenheid van de inwoners bij plaatselijke aangelegenheden vergroten en het gebruik van deze kunstvorm stimuleren.

Progressief Ermelo

meer weten?

Kijk op: www.progressiefermelo.nl

Bel met: René Arts 06-27080504

Anneke Knoppert 06-42637258

Bea van 't Hul 06-83353993

Alex Kleijnen 06-15512288

Schrijf naar: Secretariaat Progressief Ermelo
Pastorieweg 1
3851 LN Ermelo

Mail naar: info@progressiefermelo.nl

 ProgressiefErmelo

 @progressief

COLOFON

Vormgeving:
Foto fractie:
Foto dorpsdichter:
Druk:

TopTekst, GGz Centraal
Jaap van Atten, Leonardo da Vinci
Amber Leijen
Drukkerij Wedding



Waar gaan we de komende periode nog mee aan de slag?



Sportcentrum **Calluna**, gebouwd in de jaren '70, is na jarenlang intensief gebruik toe aan vervanging. PE is voorstander van een nieuwe sporthal en een nieuw zwembad met voldoende recreatieve mogelijkheden.

Voor Strand Horst zijn er allerlei ontwikkelingsplannen. Het hele gebied wil men opknappen. De gemeenteraad moet zich hierover nog uitspreken. Voor PE staat voorop: een goed en gratis toegankelijk recreatiestrand, voor Ermelo'ers en andere dagjesmensen. Want **Strand Horst is voor iedereen**.

De wachttijd voor een betaalbare huurwoning is voor de meeste mensen nog steeds te lang. Jongeren vertrekken noodgedwongen uit Ermelo omdat er geen passende huisvesting beschikbaar is. Ook statushouders en mensen in scheiding ervaren deze moeilijkheid. **Voldoende** beschikbare **woningen** is een hardnekkig probleem. Ongewone oplossingen zijn dan soms nodig. Wij zijn blij dat er een meerderheid in de raad is, die wel wat ziet in de plaatsing van zogenaamde mini-huisjes. Dit om tegemoet te komen aan de behoefte van snel beschikbare betaalbare tijdelijke huisvesting.



Ermelo-West is een grote wijk. Daar hoort een **ontmoetingsvoorziening** bij ter vervanging van de Leemkuul. Ook voor het inloophuis De Parasol, moet een passende oplossing komen.

Wij betreuren het zeer dat psychiatrisch ziekenhuis **Veldwijk** sterk moet inkrimpen. Voor de patiënten maar ook voor de medewerkers. Het zijn onze inwoners. Het is allemaal het gevolg van onomkeerbare bezuinigingen door het Rijk op de geestelijke gezondheidszorg. Toch zien we nog kansen. PE wil dat het landgoedkarakter van Veldwijk behouden blijft. Wij zien mogelijkheden voor maatschappelijke initiatieven zoals sociale woningbouw, beschut wonen en kleinschalige bedrijvigheid. Dit alles uiteraard ingepast in de parkachtige omgeving.